

INSTITUTO "LAR SAMUEL"
Av. das Palmeiras, 311 – Jd. Novo Horizonte, Rolândia/PR
Fone: (43) 3051-5111; Cel.: (43) 99695-1423
institolarsamuel@hotmail.com
CNPJ: 78.958.220/0001-10
Instagram/face : institolarsamuel

**PROJETO KARATÊ PARA TODOS
2024
INSTITUTO LAR SAMUEL**

PROFESSORA RESPONSÁVEL: VERA LÚCIA ARAUJO
Presidente da AVKT
Professora/Sensei de Karatê - Dô
Inst. de Defesa Pessoal

INSTITUTO "LAR SAMUEL"
 Av. das Palmeiras, 311 – Jd. Novo Horizonte, Rolândia/PR
 Fone: (43) 3051-5111; Cel.: (43) 99695-1423
institutolarsamuel@hotmail.com
 CNPJ: 78.958.220/0001-10
 Instagram/face : institutolarsamuel

IDENTIFICAÇÃO			
1 – DADOS CADASTRAIS DO PROPONENTE			
INSTITUIÇÃO PROPONENTE Instituto Lar Samuel			CNPJ 78.958.220/0001-10
ENDEREÇO: Av das Palmeiras, 311 – Jardim Novo Horizonte – CEP: 86.604-100			
CIDADE Rolândia	UF PR	CEP 86600-169	DDD/TELEFONE (43) 32561071
NOME DO RESPONSÁVEL LEGAL Ivo de Oliveira Veiga Junior			CPF 532.215.329-20
CARTEIRA DE IDENTIDADE/ÓRGÃO EXPEDITOR 3.994.012-4	NACIONALIDADE Brasileira	CARGO Presidente	FUNÇÃO Presidente
ENDEREÇO Rua Arthur Thomas, 2455			
E-MAIL DO RESPONSÁVEL Ivojr66@yahoo.com.br			TELEFONE (43) 991033865
2 – IDENTIFICAÇÃO DO PROJETO			
TÍTULO DO PROJETO: Karatê para todos			
RESPONSÁVEL: Vera Lúcia Araujo - Presidente da AVKT			
E-MAIL: buchido-2011@hotmail.com			
APRESENTAÇÃO DO INSTITUTO LAR SAMUEL			
<p>O Instituto Samuel iniciou suas atividades no ano 1985, com trabalho na modalidade de acolhimento institucional, porém, em 04 de outubro de 2014, alterou seu estatuto, passando a ter como denominação "Instituto Samuel", sociedade civil, constituída por tempo indeterminado sobre a forma de associação sem fins lucrativos e econômicos, cujas finalidades estatutárias passaram a abranger, dentre outras, as seguintes funções:</p> <ul style="list-style-type: none"> ✓ Promoção da Assistência Social, ✓ Promoção da cultura, defesa e conservação do Patrimônio histórico e artístico; ✓ Promoção do voluntariado; ✓ Sugerir, promover, colaborar, coordenar e ou executar ações e projetos visando a atender as crianças, adolescentes e seus familiares; 			

INSTITUTO "LAR SAMUEL"
Av. das Palmeiras, 311 – Jd. Novo Horizonte, Rolândia/PR
Fone: (43) 3051-5111; Cel.: (43) 99695-1423
institutolarsamuel@hotmail.com
CNPJ: 78.958.220/0001-10
Instagram/face : institutolarsamuel

MISSÃO DO INSTITUTO LAR SAMUEL

O Instituto Lar Samuel atua no município de Rolândia há 35 anos, sempre contribuindo com a política de assistência social e tem como foco ampliar suas ações de acordo com as demandas levantadas. Deste modo, promoveu, em 2014, alterações no Estatuto Social, pautando ações e projetos de acordo com os Serviços de Tipificação dos Serviços Socioassistenciais.

Dessa forma, iniciou atividades para crianças de 06 a 16 anos, familiares e a comunidade em geral. Os serviços passaram a ser ofertados em oficinas e atendimentos em grupo, organizados conforme a idade dos usuários, com atividades artísticas, culturais, de lazer e esportivas.

Todas as ações foram planejadas com a finalidade de fortalecer os vínculos familiares e comunitários por meio de intervenções sociais, além de criar situações desafiadoras e estimulantes que orientam os usuários na reconstrução de suas histórias.

A instituição funciona de segunda-feira a sexta-feira das 9h às 18h, e aos sábados das 8h às 12h. A busca pelas oficinas ofertadas ocorre de forma espontânea e são divulgadas nas redes sociais (@nstitutolarsamuel).

Todas as oficinas ofertadas contam diretamente com a participação da comunidade, pessoas voluntárias que investem seu tempo, conhecimento e prática no trabalho com as crianças, adolescentes e adultos atendidos.

Para a manutenção das atividades, a instituição conta com doações, parcerias privadas, mas, sobretudo, com a venda de mercadorias novas e usadas arrecadadas/doadas pela comunidade e expostas em um bazar permanente no local.

APRESENTAÇÃO DO PROJETO KARATÊ PARA TODOS

As Artes marciais são sistemas de combate sem o uso de armas de fogo ou outros dispositivos modernos. Hoje as artes marciais, além de praticadas como treinamento militar, policial e de autodefesa, são praticadas como esporte. O termo "artes marciais" refere-se à arte da guerra e tem origem greco-romana, vinculado ao deus Marte, também conhecido como Ares. Assim, as artes marciais, segundo a mitologia, são artes militares ensinadas aos homens. Hoje, o termo artes marcial é usado para todos os sistemas de combate de origem oriental e ocidental.

Karatê ou Karatê-do é uma arte marcial japonesa originada em Okinawa e introduzida nas principais ilhas do arquipélago japonês em 1922. O Karatê enfatiza as técnicas de ataque, ao invés das técnicas de luta corpo-a-corpo. A prática pode ser dividida em três partes principais: kihon, kumite e kata. Kihon é o estudo dos movimentos básicos. Kumite significa luta e pode ser executada de forma definida ou de forma livre (randori). Kata significa forma e é uma espécie de luta contra um inimigo imaginário expressa em

sequências fixas de movimentos.

Considerando a relevância deste esporte, o projeto **Karatê para todos** tem como missão promover a prática do karatê como uma ferramenta de desenvolvimento pessoal, físico e mental para crianças, adolescentes, jovens e adultos, com a visão no cultivo de valores como disciplina, respeito, autocontrole e autoconfiança, além de proporcionar um ambiente seguro e inclusivo para todos os participantes.

Vale ressaltar que o Instituto Lar Samuel atende 25 crianças, adolescentes, jovens e adultos nas aulas que acontecem todos os sábados e são ministradas pela professora Vera Lúcia Araújo, no entanto, faltam equipamentos adequados para a prática do esporte de forma efetiva, o que, muitas vezes, compromete a qualidade e a eficiência do aprendizado.

Diante do exposto, é mister a aquisição de equipamentos de proteção como luvas, capacetes, protetores bucais, caneleiras, um tatame oficial, o que assegura a proteção dos participantes, além de um notebook para que a professora registre o desenvolvimento dos alunos, cadastre-os na confederação e mantenha atualizados os registros individuais dos participantes e seus responsáveis.

OBJETIVO GERAL:

- ✓ Oferecer a oportunidade para crianças, jovens e adultos de todas as idades e níveis de habilidade praticarem o karatê de forma plena e eficaz.

OBJETIVO ESPECIFICOS:

- ✓ Promover o desenvolvimento físico, mental e emocional dos participantes por meio da prática regular do karatê.
- ✓ Cultivar valores como disciplina, respeito, trabalho em equipe, autocontrole e autoconfiança entre os praticantes.
- ✓ Estimular a socialização e o convívio comunitário entre os participantes do projeto.
- ✓ Proporcionar um ambiente seguro e inclusivo onde todos se sintam bem-vindos e respeitados.
- ✓ Ofertar equipamentos de proteção de qualidade a todos os participantes.
- ✓ Oferecer um ambiente acolhedor e equipado para o desenvolvimento do esporte.

ABRANGÊNCIA GEOGRÁFICA:

- Município de Rolândia

PÚBLICO ALVO/ BENEFICIÁRIOS:

- Crianças, adolescentes, jovens e adultos

INSTITUTO "LAR SAMUEL"
Av. das Palmeiras, 311 – Jd. Novo Horizonte, Rolândia/PR
Fone: (43) 3051-5111; Cel.: (43) 99695-1423
institolarsamuel@hotmail.com
CNPJ: 78.958.220/0001-10
Instagram/face : institutolarsamuel

ORÇAMENTO

QUANT	DESCRIÇÃO	UNID.	V. UNIT.	V. TOTAL
5	Aparador de chute	unid	R\$ 430,00	R\$ 2.150,00
5	Aparador de chute Bedins	unid	R\$ 310,00	R\$ 1.550,00
5	Aparador de chute KP 1000	unid	R\$ 330,00	R\$ 1.650,00
10	Aparador de chute Thai Pad	unid	R\$ 310,00	R\$ 3.100,00
10	Luva de Foco Curva Bedins	unid	R\$ 170,00	R\$ 1.700,00
8	Punch Ball Coro Ecológico	unid	R\$ 90,00	R\$ 720,00
10	Protetor de Torax oficial vermelho/azul	unid	R\$ 80,00	R\$ 800,00
2	Saco de Pancada 170/120	unid	R\$ 350,00	R\$ 700,00
2	Saco de Pancada 120/100	unid	R\$ 320,00	R\$ 640,00
16	Raquete de Foco simples	unid	R\$ 75,00	R\$ 1.200,00
20	Pares Luva de Competição	unid	R\$ 80,00	R\$ 1.600,00
10	Pares de Luva de Foco	unid	R\$ 90,00	R\$ 900,00
128	Placas Tatame 1mx1mx30mm bicolor	M ²	R\$ 80,00	R\$ 10.240,00
1	Notebook	unid	R\$ 3.000,00	R\$ 3.000,00

Total.....R\$ 29.950,00

Presidente/Responsável
Ivo de Oliveira Veiga Júnior

PROJETO DE ADEQUAÇÃO DE SALAS PARA OFICINAS NO INSTITUTO LAR SAMUEL – ROLÂNDIA/PR

1.0 O INSTITUTO LAR SAMUEL

Segundo a Organização mundial da saúde, a violência infantil constitui-se em todas as formas de maus-tratos físicos ou emocionais, violência sexual, abandono, negligência e/ou exploração comercial que resultem em danos à saúde, à sobrevivência, ao desenvolvimento ou à dignidade da criança no contexto de um relacionamento de responsabilidade, confiança e poder. Já a expressão “direitos fundamentais”, utilizada no Estatuto da Criança e do Adolescente (ECA), regulamentado pela Lei Federal nº 8.069/1990, dispõe sobre a proteção integral à criança e ao adolescente. Isto significa que todas as crianças e adolescentes são reconhecidos como sujeitos de direitos exigíveis em lei.

No entanto, apesar da existência do Estatuto, muitas crianças e adolescentes continuam tendo os direitos violados, já que o abuso e a negligência infantil são definidos como qualquer forma de ação que resulte em danos e ou risco de danos para crianças e adolescentes no contexto de uma relação de responsabilidade, confiança ou poder, como já descrito.

O Instituto Samuel iniciou suas atividades no ano 1985, com trabalho na modalidade de acolhimento institucional, porém, em 04 de outubro de 2014, alterou seu estatuto, passando a ter como denominação “Instituto Samuel”, sociedade civil, constituída por tempo indeterminado sobre a forma de associação sem fins lucrativos e econômicos, cujas finalidades estatutárias passaram a abranger, dentre outras, as seguintes finalidades:

- Promoção da Assistência Social,
- Promoção da cultura, defesa e conservação do Patrimônio histórico e artístico;
- Promoção do voluntariado;
- Sugerir, promover, colaborar, coordenar e ou executar ações e projetos visando a atender as crianças, adolescentes e seus familiares.

1.1 Objetivo geral do Instituto

- Ofertar à criança, aos adolescente e aos adultos um espaço de convívio e desenvolvimento de habilidades, de acordo com seu ciclo de vida, incentivando a socialização e a convivência comunitária, fortalecendo a relação familiar, a fim de contribuir para a prevenção e/ou proteção à situação de vulnerabilidade e/ou risco pessoal e social.

1.2 Objetivos específicos do Instituto

- Complementar as ações da família e comunidade na proteção e desenvolvimento das crianças e dos adolescentes e no fortalecimento dos vínculos familiares e sociais;
- Assegurar espaço de referência para o convívio grupal, comunitário e social e o desenvolvimento de relações de afetividade, solidariedade e respeito mútuo;
- Possibilitar a ampliação do universo informacional, artístico e cultural das crianças e dos adolescentes, bem como, estimular o desenvolvimento das potencialidades, das habilidades, dos talentos e proporcionar uma formação cidadã;
- Estimular a participação na vida pública do território e desenvolver competências para a compreensão crítica da realidade social e do mundo contemporâneo;
- Contribuir para a inserção, reinserção e permanência no sistema educacional;
- Contribuir, com a família, e promover ações que venham ao encontro com as expectativas e angústias dos assistidos.
- Ofertar às famílias dos atendidos cursos e atividades que atendam seus interesses e necessidades;
- Orientar e encaminhar os familiares e responsáveis, de acordo com os problemas detectados, a buscarem os recursos da comunidade;
- Valorizar a família como agente efetivo no processo educacional.

2.0 AÇÕES NA COMUNIDADE

O Instituto Lar Samuel atende crianças, adolescentes e adultos com oficinas em dias e horários previamente marcados, e de forma semanal, com ofertas gratuitas de aulas de karatê, artes cênicas, violão, reforço escolar, atendimento psicológico, atendimento odontológico, biscuit, corte e costura, capoeira, dentre outras. Aos estudantes, as atividades são desenvolvidas em horários alternados ao do escolar, sempre com profissionais voluntários preocupados com a saúde física e mental dos assistidos. O Instituto conta atualmente com, aproximadamente, 130 crianças, adolescentes e adultos, e está localizado em uma região periférica da cidade.

A instituição sempre se comprometeu em proteger as crianças contra danos e procura criar um ambiente seguro e positivo, levando a sério a responsabilidade assistencial e educacional. O Instituto Lar Samuel entende que as crianças, os adolescentes e os adultos como parceiros no processo de levar a transformação holística até as comunidades. A proteção infantil é uma parte obrigatória do trabalho do Instituto Lar Samuel para alcançar sua missão.

Todos os envolvidos, direta ou indiretamente, são responsáveis pela segurança das crianças e dos adolescentes. Este é o objetivo de conduta para a interação com os educandos, visto que estes têm acesso às crianças e aos adolescentes.

A instituição, localizada na Av. das Palmeiras, em Rolândia, PR, possui uma área de 6.800m². Neste espaço há um barracão de 150m² compartimentado em três espaços com três salas de 50m² cada para abrigar algumas das oficinas citadas; parque infantil; espaço amplo para futebol; pomar, uma pequena churrasqueira para as confraternizações e festas nas datas comemorativas; uma pequena estufa de flores, um espaço para o escritório e uma casa para caseiro compartimentada. Além disso, há um bazar permanente de 300m², composto por roupas, calçados, móveis, utensílios domésticos, cama, mesa e banho que é a fonte de renda para a manutenção de toda a estrutura descrita. O espaço destinado ao bazar, também está dividido para abrigar as oficinas de corte e costura, biscuit e artesanato e uma casa que necessita de reforma. Vale ressaltar que a instituição não recebe nenhuma

verba, seja do governo municipal, estadual ou federal para manutenção mensal.

2.1 Visão aérea do Instituto

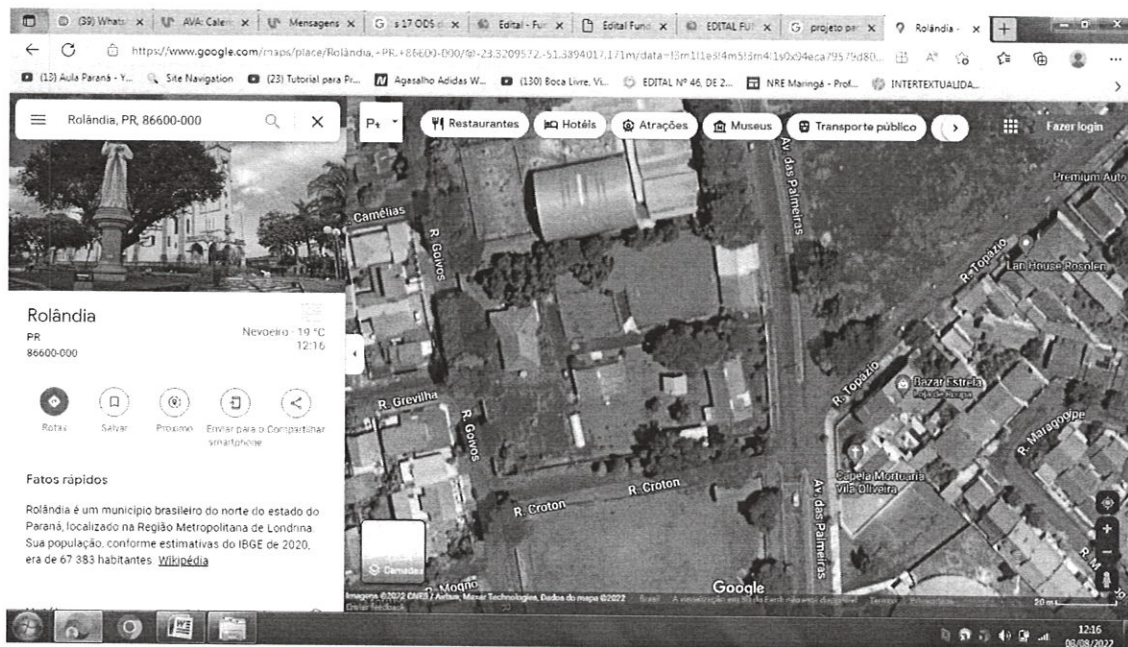

2.1.2 Espaços do Instituto

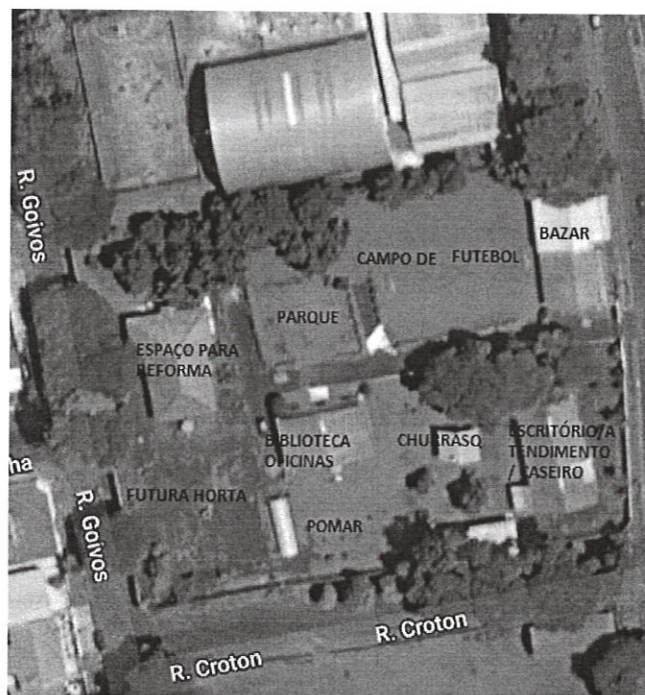

3.0 NECESSIDADES ATUAIS: REFORMA E ADEQUAÇÃO

Como já mencionado anteriormente, o Instituto possui um barracão de 150m² compartimentado em três ambientes onde acontecem algumas das oficinas, que necessitam ter dias e horários bem adequados para que não haja conflito entre elas e, assim, possa atender o máximo de crianças e adolescentes possível, neste caso, no momento 130. Além desse espaço, há o espaço externo que só pode ser utilizado quando não está frio ou chovendo. Além deste espaço, como mencionado, há um espaço dentro do bazar permanente que, também, necessita de organização de horários e dias.

A solução que encontramos para adequar melhor os espaços e o atendimento é a reestruturação de um espaço no fundo do terreno onde há uma construção que necessita de reforma. Este espaço tem 160m², não há rede elétrica (toda a fiação fora roubada), as paredes estão trincadas em alguns pontos e com vazamento de água, as janelas de ferro foram substituídas por vidro temperado e faltam as portas de vidro frontais, necessita, também, de substituição de pisos em duas salas e adequação de um banheiro.

Com a reforma, poderemos ampliar e melhorar significativamente o número de oficinas e atender mais crianças, adolescentes e adultos com um espaço exclusivo aos cursos profissionalizantes como computação (material já adquirido em doação), corte de cabelo, manicure e uma sala para música. Os espaços aqui descritos seriam, especificamente, para que os equipamentos das oficinas citadas ficassem permanentes, sem a necessidade de adequação ou alteração com outras oficinas, ou seja, deixaríamos um espaço seguro para os equipamentos necessários.

3.1 Espaço a ser reformado



PISO INTERNO

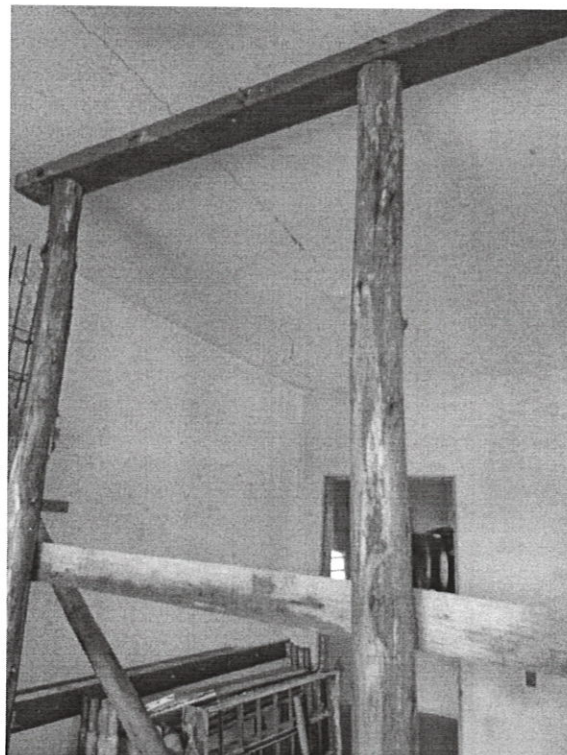

TETO TRINCADO



SUBSTITUIÇÃO DE PORTAS

3.2 Investimento

Como apresentado nas imagens, o local não apresenta a menor condição de utilização, necessita de uma reforma para abrigar as oficinas das quais se pretende ofertar. Abaixo, seguem os levantamentos de custos por itens.

Reforma completa por item

1 - Material Civil

1.1 Pedra.....	R\$	300,00.
1.2 Areia.....	R\$	600,00.
1.3 Cimento.....	R\$	900,00.
1.4 Cal.....	R\$	250,00.
1.5 Aço.....	R\$	1.300,00.
1.6 Madeira.....	R\$	700,00.
1.7 Arame.....	R\$	80,00.
1.8 Pregos.....	R\$	70,00.

R\$ 4.200,00.

2 – Material Hidro-sanitário

2.1 Tubos e conexões de esgoto.....	R\$ 740,00.
2.2 Tubos e conexões hidráulicas.....	R\$ 1.040,00.
2.3 Caixas de passagem.....	R\$ 380,00.
2.4 Acessórios e acabamentos.....	R\$ 2.490,00.

R\$ 4.650,00.

3 – Materiais Elétricos

3.1 Fiação.....	R\$ 5.800,00.
3.2 Disjuntores.....	R\$ 280,00.
3.3 Quadro.....	R\$ 250,00.
3.4 Acessórios e acabamentos.....	R\$ 860,00.

R\$ 7.190,00

4 – Acabamentos

4.1 Revestimento de piso cerâmico.....	R\$ 3.800,00.
4.2 Argamassa.....	R\$ 800,00.
4.3 Revestimento paredes.....	R\$ 1.860,00.
4.4 Argamassa.....	R\$ 520,00.
4.5 Rejunte.....	R\$ 220,00.
4.6 Louças.....	R\$ 1.200,00.
4.7 Metais.....	R\$ 1.100,00.
4.8 Acessórios.....	R\$ 240,00.
4.9 Granitos.....	R\$ 1.780,00.
4.10 Portas Vidro Temperado.....	R\$ 5.300,00.
4.11 Luminárias.....	R\$ 1.140,00.

R\$ 17.960,00

5 – Pintura

5.1 Impermeabilizações.....	R\$ 100,00.
5.2 Massa de correção.....	R\$ 200,00.
5.3 Tinta.....	R\$ 1.800,00.
5.4 Texturas.....	R\$ 2.500,00.
5.5 Materiais para pintura.....	R\$ 300,00.

R\$ 4.900,00.

6 – Mão de obra

6.1 Mão de obra civil.....	R\$ 2.800,00.
6.2 Mão de obra hidro sanitária.....	R\$ 900,00.
6.3 Mão de obra elétrica.....	R\$ 1.500,00.
6.4 Mão de obra de acabamentos.....	R\$ 3.000,00.
6.5 Mão de obra de pintura.....	R\$ 2.900,00.

R\$ 11.100,00.

Total do orçamento.....R\$ 50.000,00.

O valor apresentado refere-se a um levantamento do mês de Abril de 2024. O objetivo de apresentar o orçamento por itens facilita o entendimento das necessidades totais para a reforma.

Instituto Lar Samuel
CNPJ:78.958.220/0001-10
Presidente: Ivo de O. Veiga Jr.

REFERÊNCIAS

Estatuto da criança e do adolescente. Disponível em:
<https://www.gov.br/mdh/pt-br/navegue-por-temas/crianca-e-adolescente/publicacoes/o-estatuto-da-crianca-e-do-adolescente>. Acesso em 05/12/2022

World report on violence and health. **Organização mundial da saúde.**
Disponível em: <https://www.who.int/pt>, acesso EM 10/12/2022.

Visão Geral | Participes | Transferência | Despesa

29/05/26 13:07
← Limpar filtros

Situação

Fechado

Código SIT

65982

Concedente

MUNICÍPIO DE ROLÂNDIA

Valor Despesa e Qtde Despesas por Desdobramento

Doc Favorecido

Todos

Favorecido

Todos

Despesa

Todos

Tomador

Todos

Faixa Valor

1-De 0 a 1.000

2-De 1.000 a 10.000

3-De 10.000 a 100.000

Ano Despesa

Todos

Mês Despesa

Todos

Despesas

Despesas por Município

SIT	Favorecido	Doc Favorecido	Tipo Doc	Documento Despesa	Nr Doc Despesa	Modalidade Compra	Documento Pagamento	Desdobramento	Despesa	Dt Empenho	Empenho	Dt Pagto	Valor Despesa	idDespesa
65982	A. J. PRADO E SILVA LT...	55548675000161	CNPJ	Nota Fiscal	444	Pesquisa de Prec...	Ordem Bancária	MATERIAL EDUCATIVO E ES...	COMPRA DE M...	28/08/2024			26.494,80	8968242
65982	CAMPSOU MATERIAIS ...	12652892000194	CNPJ	Nota Fiscal	41848	Pesquisa de Prec...	PIX	MATERIAL PARA MANUTEN...	MATERIAL USA...	25/07/2024			16.648,11	8967681
65982	ADILSON ZANATA FAB...	32517878000195	CNPJ	Nota Fiscal	376	Pesquisa de Prec...	PIX	MATERIAL PARA MANUTEN...	AQUISIÇÃO DE...	02/09/2024			7.000,00	9127956
65982	CAMPSOU MATERIAIS ...	12652892000194	CNPJ	Nota Fiscal	42126	Pesquisa de Prec...	PIX	MATERIAL PARA MANUTEN...	MATERIAL USA...	21/08/2024			6.896,57	8967727
65982	TINTAS TELHACOR LTDA	79030888000165	CNPJ	Nota Fiscal	101728	Pesquisa de Prec...	PIX	MATERIAL PARA MANUTEN...	AQUISIÇÃO DE...	31/10/2024			5.551,37	9128092
65982	COMPURAMA COMÉR...	45440335000169	CNPJ	Nota Fiscal	5763	Pesquisa de Prec...	PIX	MATERIAL EDUCATIVO E ES...	AQUISIÇÃO DE...	02/09/2024			3.499,00	9127919
65982	WAGNER ANTONIO D...	41529617000186	CNPJ	Nota Fiscal	5	Pesquisa de Prec...	PIX	MANUTENÇÃO E CONSERV...	PAGAMENTO D...	22/10/2024			3.000,00	9128008
65982	CAMPSOU MATERIAIS ...	12652892000194	CNPJ	Nota Fiscal	42838	Pesquisa de Prec...	PIX	MATERIAL PARA MANUTEN...	AQUISIÇÃO DE...	31/10/2024			2.917,50	9128061
65982	WAGNER ANTONIO D...	41529617000186	CNPJ	Nota Fiscal	6	Pesquisa de Prec...	PIX	MANUTENÇÃO E CONSERV...	mão de obra pi...	05/12/2024			2.900,00	9365942
65982	WAGNER ANTONIO D...	41529617000186	CNPJ	Nota Fiscal	01	Pesquisa de Prec...	PIX	MANUTENÇÃO E CONSERV...	SERVIÇOS DE R...	10/08/2024			2.800,00	8967697
65982	WAGNER ANTONIO D...	41529617000186	CNPJ	Nota Fiscal	03	Pesquisa de Prec...	PIX	MANUTENÇÃO E CONSERV...	SERVIÇOS DE R...	16/08/2024			1.500,00	8967714
65982	WAGNER ANTONIO D...	41529617000186	CNPJ	Nota Fiscal	4	Pesquisa de Prec...	PIX	MANUTENÇÃO E CONSERV...	PAGAMENTO D...	22/10/2024			900,00	9128029
Total													80.107,35	

SISTEMA INTEGRADO DE TRANSFERÊNCIAS

[Microsoft Power BI](#)

Páginas

Clique no canto inferior direito para expandir o painel.

🔍 Consulta de dados gerais de convênios (/Convenios/ConveniosConsulta)

https://pit.tce.pr.gov.br/Convenios/ConveniosConsulta/ConvenioBI

1/1